خاطره‌ی تابناك افسران شهید توده‌ای جاودان باد

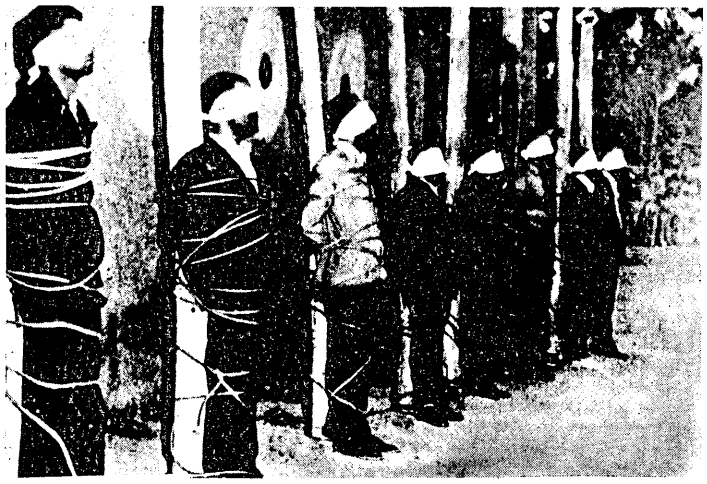

مردم

ارگان مرکزی حزب توده ایران

دورهٔ هفتم، سال اول، شمارهٔ ۶۹
پنج‌شنبه ۲۶ مهر ۱۳۵۸ - تك‌شماره ۱۰ ریال

صفحات ویژه سالگرد شهادت ۲۷ افسر توده‌ای

برادر سرهنك سیامك: شهادت سرهنك سیامك به ما افتخار وشرافت داد صفحه ۴

■ اعلام جرم علیه قاتلان افسران شهید توده‌ای صفحه ۳

■ اشعاری از: سیاوش کسرائی، ه.ا.سایه، محمد خلیلی و ن.اسپند درصفحات ۵،۶،۷

■ نامه منتشر نشده‌ای از مرتضی کیوان صفحه ۴

■ گفتگو با همسران سرهنك جمشیدی و مرتضی کیوان صفحات ۳ و ۴

چرا مردم از انتخابات شوراهای شهر استقبال نکردند

انتخابات شوراهای شهر، در ۱۵۶ شهر (باستثنای ۶ شهر بزرگ) انجام گرفت وهمانگونه که انتظار میرفت بدلیل ایرادات ونقائص متعددی که‌درمورد نحوه‌برگزاری ومحتوی آن وجودداشت و در اعلامیه‌کمیته مرکزی حزب توده ایران‌درباره انتخابات‌شورا های شهر مورخ ۷مهر نیز تذکر داده شده بود باموفقیت روبرو نگردید وتوده‌های مردم ازآن استقبال چندانی بعمل نیاوردند.

طبق گزارشهائی که تاکنون ازجریان برگزاری انتخابات بمارسیده، بدلیل اعمال نفوذها وروشهای غیردمکراتیك وعدم صلاحیت کافی انجمن‌های نظارت، انتخابات دربسیاری ازشهرها با تشنج ودرگیری همراه بوده است. تاکنون ازجانب وزارت کشور نتایج انتخابات در۷شهر (منجمله رشت) باطل‌ودر ۱۱ شهرمتوقف شده است. آقای‌هاشم صباغیان وزیرکشور، طی سخنانی، ضمن‌اعلام برگزاری انتخابات، عدم‌استقبال کافی‌مردم را از انتخابات‌شوراهای شهر تایید‌کرد وگفت،

«استقبال مردم برای شرکت در این انتخابات خوب نبود واین ناشی‌ازعدم‌آگاهی‌مردم به‌نقش‌شوراهای‌شهر استواین‌ناآگاهی مربوط به‌فرهنگ مردم‌ما است که فکر می‌کنم با عملکرد یك‌دوره، نقش واقعی شوراها برای مردم، حتی طبقات بیسواد هم روشن‌شود. ما فرصت کافی برای تبلیغ وآگاهی مردم نسبت به‌نقش شوراها نداشتیم.»

(اطلاعات، ۲۳ مهر)

برای روشن شدن‌بیشتر مفهوم «خوب نبود» درموردشرکت مردم درانتخابات کافیست یادآورشویم که درشهر رشت، با جمعیتی درحدود۵۰۰ هزار نفر، تنها ۶۰۰۰ رای‌چندنفرانتخاب‌شده است‌ولاهیجان‌از ۶۳۰۰۰ نفرجمعیت‌تنها ۳۰۰۰ رای‌داده‌اندودررودسر باجمعیتی‌درحدود ۳۰۰۰۰ نفر، تنها ۲۳۰۰ نفربپای صندوقهای رای رفته‌اند، که‌نفر اول نمایندگان شورا با ۱۳۰۰ رای وحتی فردی با ۶۰۰ رای برگزیده شده‌اند!

واما درمورد دلایل عدم استقبال مردم درانتخابات، آقای صباغیان‌صریحاً «ناآگاهی‌مردم، به‌نقش شوراها» را مسئول میدانند ووعده میدهند که «باعملکرد یکدوره نقش واقعی‌شوراها برای‌مردم، حتی‌طبقات بیسوادهم‌روشن میشود.» یعنی اینبار که‌گذشت، انشاالله دفعه آینده درست خواهد شد!

چه ساده است‌گناه خودرا به‌گردن‌توده‌های مردم انداختن، نعمتی‌که درمملکت ماسابقه چندهزار ساله دارد. هزاران سال است که‌مردم رنجدیده وزحمتکش‌ما رابه‌همین گناه متهم‌کرده‌اند وبا همین بهانه بردوش آنها سوار شده‌اند. هزاران سال است که آنها را «به‌عدم درك منافع خود»، «عدم‌لیاقت برای آزادی»، «عدم رشد فکری وفرهنگی» و «عدم توانائی اداره امور خود»متهم کرده‌اند. هزاران سال است‌که به‌مردم بهشم کودك صغیری نگریسته‌اند که قیم‌میخواهدهزاران‌سال‌است که‌بجای‌مردم‌تصمیم‌گرفته‌اند، حقایق‌راازآنها پنهان‌کرده‌اند، خود کارهارا به‌ویرانی وخرابی کشانده‌اند و آنهارامقصر خوانده‌اند که‌هرزمان که‌مردم رشدکردند وآگاه‌شدند وتوانستند خودرا اداره کنند، به‌آنها «حداکثر آزادی خواهند داد.» (خواهند دادا)

ولی مردم ثابت‌کردند که متهم‌نیستند، بلکه متهم‌کننده‌اند، به‌منافع وخواستهای خود ناآگاه‌نیستند، بلکه آنقدر آگاهی‌دارند که مابین رژیم منفور سلطنتی وجمهوری اسلامی تفاوت بگذارند وبرای‌سرنگون‌کردن‌اول ومستقر کردن‌دومی‌جهاد هزار شهید بدهند، اولی‌راکه حقوق آنهارا نقض میکرد وخواست آنهارا در تسمین

بقیه درصفحه ۲

درود حزب کمونیست اتحاد شوروی به انقلاب پیروزمند ایران

درشمارهٔ ۱۴ اکتبر(۲۲مهر) روزنامه پراودا،شعار-های کمیتهٔ مرکزی حزب کمونیست اتحاد شوروی به مناسبت شصت‌و دومین‌سالگرد انقلاب کبیر سوسیالیستی اکتبرانتشار یافت.

دریکی ازاین شعارها آمده است،

«درود آتشین به‌مردم‌ایران که انقلاب‌ضدامپریالیستی ورهایی‌بخش ملی را انجام دادند.»

بمناسبت چهلمین روز شهادت

نامه تسلیت کمیتهٔ مرکزی حزب توده‌ایران به‌همسر و فرزندان آیت‌اله طالقانی

۴۰ روزازدرگذشت مجاهد نستوه حضرت آیت‌الـ‌العظمی طالقانی گذشت. قلب مردم‌ایران همچنان از فقدان آن مجاهد بزرگ، انباشته از اندوه است. هنوز مردم ما، که آن مجاهد بزرگ را یکی از برجسته‌ترین رهبران جنبش ضدامپریالیستی‌و ضد استبدادی‌خود میدانستند، در سوگ اونشسته‌اند. تاریخ ایران نام طالقانی را همواره بعنوان چهره‌ای‌درخشان‌که زندگی‌خویش را صرف مبارزه برای رهائی زحمتکشان و مستضعفان ازیوغ امپریالیسم وارتجاع کرد، بخاطر خواهد داشت.

روشن‌بینی‌آن مجاهد بزرگ، این سخنان تابناك او که «هر انقلاب علیه‌ظلم واستبداد و علیه استثمار، درهرجای دنیا که باشد، همیشه‌درنظر ما یك انقلاب اسلامی است»ورهنمودهای‌او برای‌استقرار جامعه «عدل و قسط»، فراموش نشدنی‌است.

یکی از برجسته‌ترین خصوصیات آیت‌اله طالقانی، که محبت واحترام عمیق‌همه‌مبارزین راستین انقلابی‌را برمی‌انگیخت، اعتقاد عمیق او به‌ضرورت اتحاد نیروهای انقلابی بود. اتحادی‌که نیاز به‌آن، هرروزکه میگذرد، ضروری‌تر میشود.

باکمال تاسف، رادمردی‌که چندان‌میخواست ودر راه پیروزی اندیشه‌هایش لحظه‌ای از مبارزه دست نکشید ورنج زندان‌وشکنجه را بجان خرید، دیگر درمان‌ما نیست. او دریکی ازحساسترین لحظات انقلاب ایران با چشمی نگران مارا ترك‌گفت.

کمیته مرکزی حزب توده ایران، این‌ضایعه بزرگ وجبران ناپذیر را باردیگر بهشما، بهمه مردم ایران وبه‌امام خمینی، رهبر انقلاب، صمیمانه تسلیت می‌گوید.

کمیته مرکزی حزب توده ایران از همه نیروهای ملی و انقلابی، صرفنظر از تفاوت در عقاید سیاسی و مسلکی، می‌طلبد که یگانگی ووحدت را به‌صفوف خود بازگردانند، وبراین‌اساس، پیروزی‌قطعی‌ونهائی انقلاب بزرگ مردم ایران را تضمین کنند و بدینسان آرمان‌های والای آن مجاهد نستوه را تحقق بخشند.

بااحترام فراوان
کمیته‌مرکزی حزب‌توده‌ایران
دبیراول: نورالدین کیانوری

اطلاعیه

دبیرخانه کمیته مرکزی حزب توده ایران از همه اعضاء، هواداران و دوستان حزب دعوت میکند که همراه‌سایرمردم‌ایران، همراه یاران‌و پیروان وفادار مجاهد بزرگ آیت‌اله طالقانی، در مراسم‌چهلم درگذشت وی، که درروز پنجشنبه ۲۶ مهر ماه، ساعت ۳ بعدازظهر، در بهشت‌زهرا صورت میگیرد، شرکت کنند.

دبیرخانه کمیته‌مرکزی حزب توده ایران
۲۴مهرماه ۱۳۵۸

حزب توده‌ایران راه حل مسالمت‌آمیز و مبتنی بر رفع ستم ملی از خلق کرد رایگانه راه حل مسئله کردستان میداند و آماده است در این راه، با تمام نیرو و امکانات خود، به دولت موقت جمهوری اسلامی ایران صادقانه یاری کند

۲ خط مشی درباره حل مسئله کردستان

دوخط‌مشی بکلی جداگانه درباره حل مسئله‌کردستان بچشم می‌خورد. یکی همان خط مشی قهرآمیز سنقی‌است که‌از«سرکوب» و «پاکسازی» و«پیغام انداختن» صحبت میکند ودیگری خط‌مشی است‌که ازمذاکره وحل مسالمت آمیز وگشودن‌راه بسوی آرامش وبرادری واتحاد سخن میگوید.

خط مشی نخست، همان‌خط‌مشی است که کار را به ایجاد فاجعه کردستان کشاندوهنوزهم‌درنهایت جان‌سختی‌دست برنداشته‌است‌و گزارش نماینده امام خمینی، که دیروزدر «مردم» انتشاریافت، پرده‌ازبرخی

بقیه درصفحه ۲

روز جمعه، ۲۷ مهرماه
ساعت ۳بعداز ظهر
در زمین چمن دانشگاه صنعتی

پیمان خود را برای ادامه راه افسران شهید توده‌ای تجدید کنیم!

۲۵ سال پیش، در ۲۷ مهر ماه ۱۳۳۳، گروه اول افسران عضو سازمان نظامی حزب توده ایران، مرکب ازرفقاء

ستوان‌یکم	عباس افراخته
سرهنك ژاندارمری	عزت‌اله سیامك
سروان شهربانی	نورالله شفا
سرهنك دوم	نعمت‌اله عزیزی
سرگرد ژاندارمری	نصراله عطارد
مهندس وشاعر	مرتضی کیوان
سرهنك دوم	محمدعلی میثری
سروان شهربانی	نظام‌الدین مدنی
سروان شهربانی	محمدعلی واعظ قائمی
سرگرد حقوق‌دان	هوشنك وزیریان

در ۸ آبان ماه ۱۳۳۳، گروه دوم افسران عضو سازمان نظامی حزب توده ایران، مرکب از رفقاء

سرگرد	محمدرضا بهنیا
سروان	مصطفی بیانی
سروان	حسین کلالی
سروان	منصورکلهری
سرگرد	غلامحسین محبی
سروان	احمد مهدیان

در ۱۷ آبان‌ماه ۱۳۳۳، گروه سوم افسران عضو سازمان نظامی حزب توده ایران مرکب ازرفقاء

سرهنك دوم	امیرافشاربکشلو
سرهنك	محمد جلالی
سرهنك دوم	کاظم جمشیدی
ستوان‌یکم	محمدباقر واله
سرگرد	جعفر وکیلی

در۲۶مردادماه ۱۳۳۴، گروه چهارم افسران عضو سازمان نظامی‌حزب توده ایران مرکب‌از رفقاء

سرگرد	رحیم‌بهزاد
سرگرد	ارسطوسروشیان
سروان	اسمعیل محقق زاده
ستوان‌یکم	منوچهر مختاری
ستوان‌یکم	حسین‌مرزوان
ستوان‌سوم‌هوائی	اسداله نصیری

به فرمان شاه‌خائن وجنایتکار تیرباران شدند.

بنابه تصمیم هیئت دبیران کمیته‌مرکزی حزب‌توده ایران، برای این‌هرچهارگروه رادمردان آزاده و میهن‌دوستی که بخاطر استقلال وآزادی ایران و در راه آرمانهای والای حزب توده ایران، حزب طبقه‌کارگر ایران، بشهادت رسیدند، در یکروز،مراسمی برگزارخواهدشد. دبیرخانه کمیته‌مرکزی حزب توده ایران ازهمه رفقا، هواداران ودوستان حزب، از همه میهن‌دوستان وآزادیخواهان دعوت میکند که برای بزرگداشت خاطره این شهیدان قهرمان، در این مراسم شرکت کنند.

روز مراسم، جمعه ۲۷ مهرماه ۱۳۵۸
ساعت شروع مراسم، سه‌بعدازظهر
محل تشکیل‌مراسم، زمین چمن‌دانشگاه صنعتی

دبیرخانه کمیته مرکزی‌حزب توده‌ایران
۲۴ مهرماه ۱۳۵۸

ما بازهم هشدار می‌دهیم

درصفحه ۲

قرارداد دو جانبه نظامی ایران و آمریکا باید بی درنگ لغو شود